



今月の主な内容

- 森と水とチューリップフェスティバル 2～4
- 平成20年度予算の執行状況 6～7
- 春の叙勲受章者 9
- 新入園児の紹介 10～11

3万人を超える観光客が訪れた「森と水とチューリップフェスティバル」。園内では記念写真を撮影する姿が多く見られました。カメラを構えるお父さんの前には、色鮮やかなチューリップとまぶしいばかりに輝く家族の笑顔が広がっていました（写真は5月9日のフォリストパーク、2～4ページに関連記事）



森と水とチューリップフェスティバル

15万本の花と 3万人の笑顔咲く

雪谷川ダムフォリストパーク・軽米は、本年度で開園二十周年を迎えました。四月下旬から五月中旬にかけて約十五万本の色鮮やかなチューリップが咲き誇り、多くの観光客が訪れます。本年度も、四月二十九日から五月十七日にかけて「森と水とチューリップフェスティバル」が開催され、約三万八千人の来園者がチューリップやステージイベントなどを楽しみました。



- ①カメラを持った家族連れなどで賑わうチューリップ園
- ②全長154メートルのつり橋を渡る観光客
- ③対岸からは、森林とダムのもつ美しい景観を一望できます
- ④フォリストパークのシンボル、高さ16メートルの風車前でもイベントが行われました

町一番の観光施設 フォリストパーク

本年度で二十周年を迎えた雪谷川ダムフォリストパーク・軽米。四月下旬から五月中旬にかけて、多くの観光客で賑わいをみせ、フェスティバル期間中には約三万八千人が訪れました。

同施設は、恵まれた自然環境のもと森林とダムの持つ美しい景観を生かした水と緑の公園で、平成二年五月に造られました。来園した方を最初を迎えるのが、高さ十六メートル、直径二十メートルの美しい風車。風車内の展望台からは、青い水をたたえた雪谷川ダムや折爪岳などの雄大な自然が一望できます。また四月下旬から五月中旬にかけては、約十五万本の色とりどりのチューリップが咲き誇り、わたし達の日を楽しませてくれます。チューリップ園から対岸には、長さ百五十四メートルの赤いつり橋がかかり、雪谷川ダムを一望できます。

フォリストパークにはこの二十一年間で約百四十五万人の観光客が訪れました。これま

盛り上がりを見せた ステージイベント

本年度のチューリップフェスティバルは、チューリップも満開を迎え園内にはカメラを手にした家族連れなどが花をバックに記念写真を撮影していました。またステージイベントには約二十の団体などが出演。町内からは沢田神楽や創作太鼓の会「座・宇漢米」、円子よさこい組どっこいしよが出演したほか、バンド演奏やマジックショーなども行われ、会場は盛り上がりを見せました。

五月五日にはフェスティバルに合わせ、林業振興まつりも開催され、しいたけの植菌体験や木工体験などが行われました。また、子どもの日に合わせ記念撮影用よるいカップの無料貸出も行われフェスティバルを盛り上げました。



チャレンジデーに 7,570人が参加



子どもから大人までたくさんの人が体を動かしたチャレンジデー（写真はピヨピヨ教室）

勝利
軽米町 69.1% VS 北海道芽室町 42.5%

これまでの戦績

	軽米町	対戦相手
H20	×68.0%	○栃木県益子町 85.9%
H19	○64.3%	×埼玉県小鹿野町 44.8%
H18	○57.7%	×鹿児島県瀬戸内町 41.4%

本年度で四回目の参加となった「チャレンジデー2009」が五月二十七日に開催されました。本町では合計で七千五百七十人、町人口一万九百五十九人（平成二十一年二月一日現在の住民基本台帳）の六九・一％の方が参加し、金メダルを獲得。対戦相手の北海道芽室町の参加率四二・五％を上回り勝利を収めました。



おかりや元気館で行われた軽スポーツ教室

チャレンジデーは、五月最終水曜日の午前零時から午後九時までに、十五分以上、体を動かした人の参加率を競い合う住民総参加型のスポーツイベントで、日ごろから体を動かし、健康づくりにつながることが大きな目的です。チャレンジデーへ向けた準備・運営は、実行委員会（会長＝山本賢一町長）を組織し、町体育指導委員会を中心として進めてきました。

当日は、ゲートボール大会や軽スポーツ教室、軽米幼稚園ではミニミニ運動会などのほか、町内各地で事業所、学校、各種団体などが参加イベントを開催。参加者は楽しみながら、体を動かし、参加率を競った対戦相手の北海道芽室町（人口一万九千四百三十六人）は、参加者八千二百五十三人で、参加率は四二・五％。一方、本町は七千五百七十人の参加で参加率は六九・一％となり、金メダルの獲得と芽室町を上回り勝利を収めました。これからも、日ごろから体を動かす機会をつくり、健康づくりに励みましょう。



軽米幼稚園のミニミニ運動会では、家族と一緒に楽しく体を動かしました



風車前で行われたショーにも多くの観光客が集まりました



満開の花を写真に収める姿も多く見られました



間近でチューリップ楽しむ観光客

四月二十九日から五月十七日にかけて開催された、森と水とチューリップフェスティバル。フェスティバルの様子と来場した皆さんの声をお届けします。

interview ～チューリップ園～



大場政良さん、里香さん、美緒里ちゃん（八戸市）

孫がチューリップを見たいということで来てみました。新聞で見たり、人から話を聞いていたがとてもすばらしかった。いろいろな色の花が咲き、名前も書いてあってよかったです。（正良さん）

フォリストパーク全体図



interview ～フェアリ前～



福山泰裕さん（八戸市）

さるなしソフトがおいしかったです。小さい時にフォリストパークに来たことがありました。子どもの頃を思い出して来てみたけど、とても楽しかったです。



優勝には5千円分の町特産品が贈られた風船早割り大会



大工組合の人が指導にあたった木工体験。花台を作りました



釣れた魚はその場で軽米産木炭で焼いて食べることのできる釣り堀コーナー

interview ～ステージ～



府金銀河君（北上市）

風船早割り大会で優勝してしまいました。勝てると思ってなかったのでうれしかったです。帰ってから景品を見るのが楽しみです。

interview ～木工体験～



安藤大剛君、小春ちゃん（青森県六戸町）

花台を作るのは難しかったけどうまくできた。帰ったら色を塗りたいです。大きくなったら宇宙飛行士になりたいと思ってたけど、大工さんになりたいと思いました。（大剛君）



いちい荘の利用者にタオルを手渡す退職女性教職員軽米地区の皆さん

教職員退職者が福祉施設へ寄贈

二戸地区退職女性教職員の会は五月二十八日、特別養護老人ホームいちい荘と身体障害者療護施設太陽荘、老人保健施設花の里の里かまにタオルや石けんを贈りました。同会の軽米地区会員のうち四人が施設を訪問。軽米地区代表の野田榮子さん（蓮台野）は「タオルや石けんは施設で一番使うと思う贈らせていただいた。喜んでいただいていた」と笑顔を見せていました。



（左から）日山さん、須藤さん、中里さん



女子の部第3位の中野さん（左）

森と水とチューリップパークゴルフ大会結果

第十一回「森と水とチューリップ」パークゴルフ大会が五月十日、ハートフル・スポーツランドパークゴルフ場で百五十六人が参加し開催されました。上位結果は次のとおり

- 男子の部
 - 優勝 須藤昭夫（桜山）
 - 準優勝 日山由太郎（桜山）
 - 第三位 中里 篤（元屋町）
- 女子の部
 - 優勝 内丸ナカ（三戸町）
 - 準優勝 谷地美穂子（八戸市）
 - 第三位 中野栄子（蓮台野）

町の家計簿を公表

平成21年3月31日現在の
収入と支出の執行状況をお知らせします

町では、一般会計など町の予算の収入と支出の状況を町民の皆さんに知っていただくために、一年のうち上半期（四月から九月まで）と下半期（三月末まで）の二回、財政状況をお知らせしています。皆さんが納めている町税、国や県からの補助金、交付金などで賄われている町の予算について、平成二十一年三月三十一日現在の執行状況は次のとおりです。

予算額は61億3,624万円

(平成21年3月31日現在)

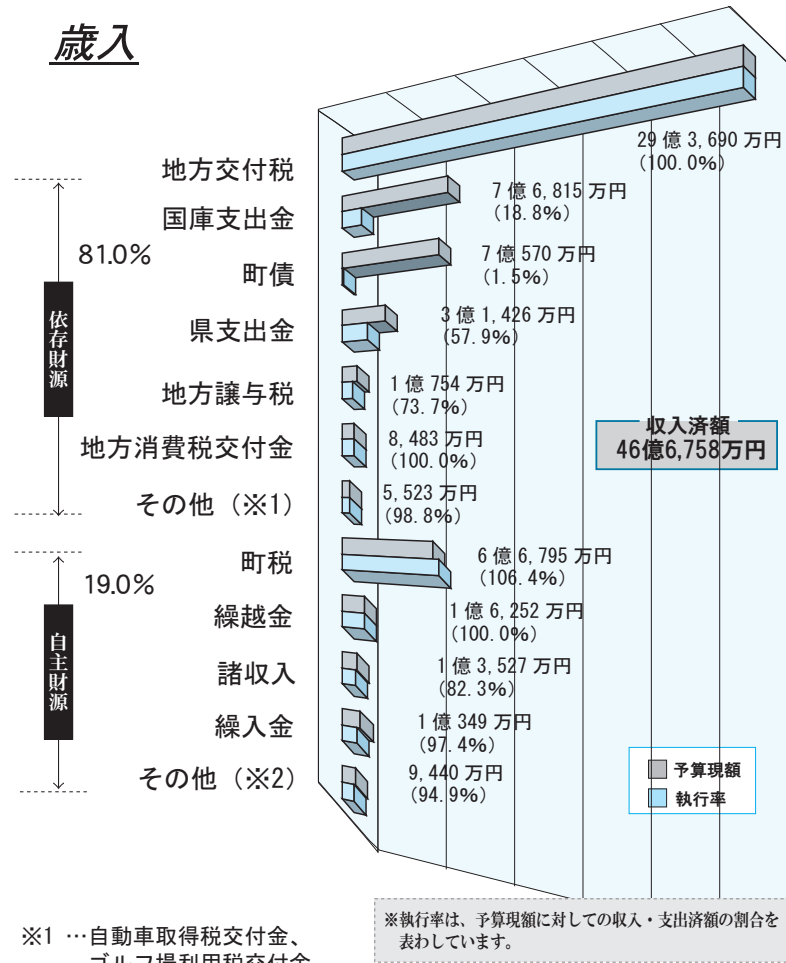

※1 …自動車取得税交付金、ゴルフ場利用税交付金、地方特例交付金ほか
 ※2 …分担金・負担金、使用料・手数料、財産収入

※執行率は、予算現額に対する収入・支出済額の割合を表わしています。

平成20年度の一般会計

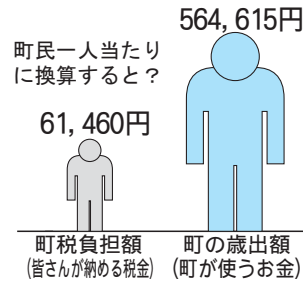
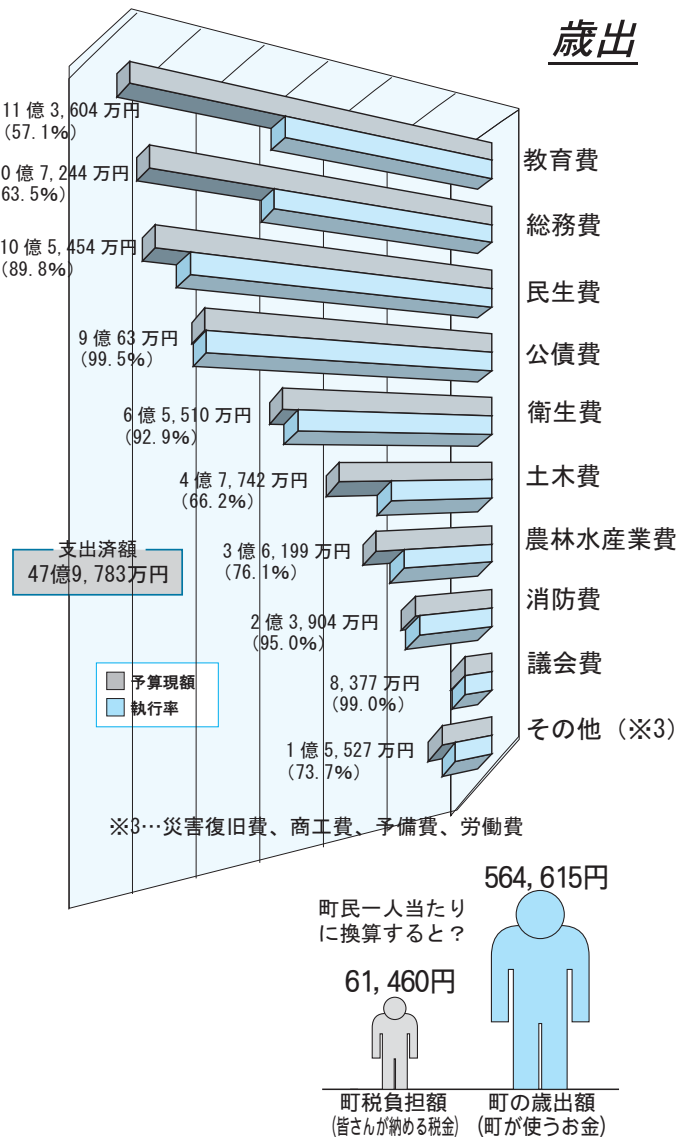

置しました。主な内容は、定額給付金給付事業費一億八千四百二十七万円、戸籍電算化システム導入事業八千九百万円、国の地域活性化・生活対策臨時交付金に伴う町道改良事業六千三百九十八万円などです。

●補正予算案第8号
 【第17回臨時会】
 三億千九百九十一万円の減額措置を行いました。内容は、主に整理予算として歳出の各科目の不用額を減額したものと、予算の一部を次年度に繰り越す措置も行いました。

☆予算の執行状況
 歳入76%歳出78%を執行

●補正予算第5号
 【第13回臨時会】
 二億五千九百七十二万円を減額措置しました。主な内容は、晴山地区統合小学校校舎建設工事について、工期を次年度までに変更することなどに伴う減額三億四千九百五十万円、公共土木施設災害復旧費四千七百二十八万円などです。

●補正予算第6号
 【第14回定例会】
 二億七千九百九十九万円を増額措置しました。主な内容は、晴山小学校屋内運動場建築工事二億四千三百六十四万円などです。

●補正予算第7号
 【第16回定例会】
 四億千六百八十万を増額措置しました。

三月三十一日現在、歳入予算の執行率は予算額に対して、七六・一%（昨年同期八六・八%）、歳出予算の執行率は、予算額に対して七八・二%（昨年同期八四・七%）と、繰越す事業があるため、昨年度より低くなっています。詳しくは、各グラフをご参照ください。

(注) 歳入及び歳出の執行率について、年度末（三月三十一日）までに収入・支出額が決定済みであるが、入金や支払いが四月一日から五月末までに行われるものがあるため、例年三月三十一日現在における執行率は八〇%〜九〇%程度となっている。

水道事業会計

水はわたしたちの日常生活に欠くことができないものです。町では、安全で衛生的な水を皆さんに使うために、十分な水の供給と生活環境の改善を図る、町水道の普及に努めています。今回は、水道事業会計のうち皆さんからいただく水道料金などからなる収益と、水を供給するために必要な費用の収益的収支の状況についてお知らせします。

水道事業会計（収益的収支）の執行状況

科目	予算額	収入済額
水道料金	1億8,552万円	1億7,525万円
一般会計補助金	1億6,124万円	1億6,124万円
その他の収益	217万円	913万円
合計	3億4,893万円	3億4,562万円

科目	予算額	支出済額
水をつくる費用	1億3,715万円	1億2,375万円
施設の減価償却	1億2,687万円	1億3,607万円
借入金利息	7,132万円	7,111万円
その他の費用	10万円	0円
合計	3億3,544万円	3億3,093万円

町が所有する財産と借入金の状況

(公有財産には水道事業を含む、平成21年3月31日現在)

公有財産	金額 (万円)
土地	214万1,482㎡
山林	286万9,780㎡
建物	8万1,637㎡
無体財産 (商標権)	7件
出資による権利	2億1,240万円
有価証券	5,163万円
債権	3,470万円
基金	72万8,602㎡
基金残高	12億1,899万円

借入金 (町債) の内訳

総額100億2,877万円

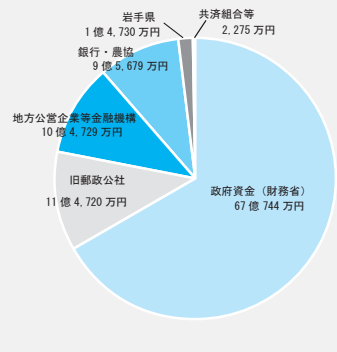

瑞宝単光章 — 消防 —

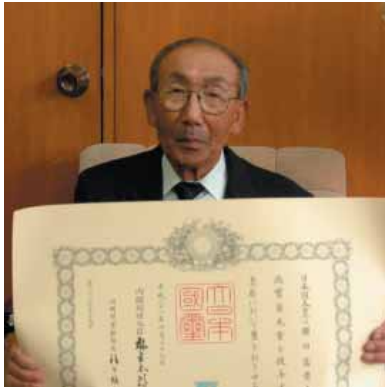

ふきお
櫻田 富貴夫さん
(80歳=蓮台野)

昭和27年に町消防団に入団。昭和58年に副団長となり部下団員の指導育成や技術の向上に努めました。平成元年の退団まで、36年9ヵ月にわたり郷土防災に多大な功績を残しました。現在、町消防団顧問。
櫻田さんは「生きている間にもらえるとは思っていませんでした。いろいろ苦労もあつたが、みなさんのおかげ受章できた」と喜びを語りました。

瑞宝双光章 — 消防 —



とめじろう
横井内 留次郎さん
(78歳=向川原)

昭和23年に町消防団に入団。昭和61年に団長を拝命。消防施設の整備や組織改革などに尽力し、平成11年に退団するまで、51年の永きにわたり郷土防災に多大な功績を残しました。現在、町消防団顧問。
横井内さんは「地域の皆さんの支えがあって受章できた。これからも消防団顧問としてみなさんの話を聞いていきたい」と話していました。



長年にわたる功績たたえ

「春の叙勲」2氏が受章

長年にわたり、公共に対して功労のあつた方に贈られる春の叙勲で、横井内留次郎さんが瑞宝双光章、櫻田富貴夫さんが瑞宝単光章を受章しました。受章されたお二人の功績や声をご紹介します。

農作業の「一服休みを考えよう



こびる（一服休み）の取り過ぎによる健康被害が心配されています(写真はイメージ)

主な菓子類のエネルギー量

100kcal	200kcal	300kcal	400kcal
まんじゅう 90kcal	餅もち1切れ 70kcal	どら焼き1個 240kcal	ショートケーキ 390kcal
ゼリー 80kcal	カステラ1切れ 160kcal	甘きせんべい46g 245kcal	メロンパン 460kcal
チョコレート1/4枚 80kcal	ポテトチップス 小袋160kcal	シュークリーム 210kcal	アイスクリーム 400kcal
まろ3個 80kcal	パン 170kcal	クッキー60g 220kcal	チーズケーキ 350kcal
缶コーヒー 95kcal	あんぱん 170kcal	あんぱん 170kcal	ジャムパン 295kcal
	クリームパン 180kcal	チョコパン 245kcal	

(注意)あくまで目安です。

出典「食生活」(アースガイ)を基にした栄養教育・食育実践マニュアル

農作業の一服休み、昔は「こびる」といい小麦粉で作ったもち類やおにぎりなどを食べ、重労働に疲れた体を休めながらエネルギー補給をしたものでした。
しかし現在は、菓子パンやせんべい、飲み物は清涼飲料水などがよく利用されています。この菓子パンやせんべい、清涼飲

料水などは、意外とカロリーが高くなり、農作業で消費したカロリー以上に簡単に食べてしまうことがあります。
三度の食事のほかに食べる「こびる」がカロリーオーバーとなり肥満の原因にもつながっています。
市販食品には栄養成分表示がされています。商品のパッケージの裏についている栄養成分表示を見て、「エネルギー(または熱量)」と表示されている数字を比べてみると買うときの参考になります。

また、清涼飲料水には砂糖が多く入っているため、飲みすぎると体脂肪や中性脂肪を増やします。のどが渇いたときは、水またはお茶が一番です。
毎年行なう健診結果では糖尿病に関する検査データに所見のある人が多く見られます。昨年度は町で健

診を受けた人のうち三九・六%の人が有所見者となり、年々増加の傾向が見られます。
間食は食事でも足りなかったものを補うものと考え、一日に食べる量を二〇〇キロカロリー以下におさえましょう(糖尿病など食事療法をしている人は医師の指示に従ってください)。また、健康管理のため間食を控えるよう心がけている人も多くいますので、まわりの人に強くすすめないことも大事です。

自分の体、家族の体のために、農作業の一服休みに限らず、間食をとりすぎないように気をつけましょう。

糖尿病に関する検査のヘモグロビンA1cの有所見者(軽米町)

健診年度	割合
平成15年度	17.5%
平成16年度	19.1%
平成17年度	27.9%
平成18年度	31.9%
平成19年度	34.6%
平成20年度	39.6%

町健康福祉課調べ

中里正則さんに

瑞宝単光章 (高齢者叙勲)

元民生・児童委員
中里 正則さん
(88歳=蛇口)



昭和37年から平成4年まで30年間、民生委員・児童委員として、地域住民の保護更正活動に尽力してきました。また、昭和52年12月から平成4年11月まで、軽米町民生児童委員協議会総務(会長)として、地域福祉の指導的役割を担ってきました。
中里さんは「このような章をいただき光栄です。みなさんに感謝しています」と笑顔を見せていました。

江刺家睦子さんに

全国人権擁護委員連合会長表彰

江刺家 睦子さん
(69歳=下河南)



全国人権擁護委員連合会長表彰を受賞した江刺家睦子さん。平成13年から現在に至るまで、町の人権擁護委員として、町民からの人権に関する相談に応じてきました。
江刺家さんは「これからもみなさんの相談に答えていきたい」と話していました。

新入園児のお友だちを

紹介します

みんなで仲良くしようね！



園・町内の幼稚園・保育
園・児童館に新しく入
園したお友だちを、ご
紹介します。
(平成21年6月1日現在 敬称略)

軽米幼稚園 (13人)

【後列左から】角田耕惺 小林千衣良 内澤みのり 外山愛梨 工藤章太
上村航生 坂脇流星
【前列左から】浅水拓実 藤田晴矢 外川凜空 駒目姫花 若山未来 安藤愛理



円子児童館 (1人)

野中大地

笹渡保育園 (3人)

【左から】大橋澄怜
鶴飼将也
鶴飼穂香



小軽米保育園 (6人)

【左から】小林礼慈
小林洗心 細谷地寧音
五郎丸 椋太 細谷地心哉
田中歩羽



観音林児童館 (6人)

【左から】小森力哉 佐藤暖翔
澤上悠空 福田紗采
苅敷山凜 比嘉のりえ



山内保育園 (3人)

【左から】関優太
滝沢寿々
橋場士至侑

軽米保育園 (29人)



【左上枠：左から】高橋陽奈 葛西瑞希 【左下枠：左から】松原伶奈 皆川颯太
【右枠：後列左から】山根夕佳 小林飛悠羅 於本春香 畠山涼汰 山館舞姫 高森俊祐
於本匠 菅原悦
【右枠：中列左から】志根和彦 畠山聖唯 菅原静 工藤わか那 畠山琉羅 畠山大輝
蒲生朱里 福田友輝 小林慶翔 菅原桜 波柴智也
【右枠：前列左から】片桐龍星 畠山桃花 寺地惇喜 山館星空 中嶋大雅 中村心葉

図書館だより

— 今月の新刊 —

【児童書】

999ひきのきょうだいはるですよ

文 木村 研 絵 村上 康成



「春ですよー。おきなさーい」お母さんが999匹のこどもたちを起こします。ところが、何度数えても998匹。大きいお兄ちゃん、やっぱりねぼすけで…。

(ひさかたチャイルド)

猫のたま駅長

— ローカル線を救った町の物語 —

作 西松 宏

全国から注目を浴びるようになった三毛猫のたま駅長。誕生から現在までを鉄道を思う地域の人々の熱い想いとともに描く。



(ハート出版)

【一般書】

動物たちの奇行には理由がある

著 V. B. マイヤーロホ



(技術評論社)

イグ・ノーベル賞受賞の著者が動物に関するさまざまな疑問を科学的な知識とほんの少しのユーモアを交えてわかりやすく綴る。

甲子園のキセキ

— 時代を超えた、高校野球、6つの物語

監修 矢崎 良一

甲子園に行けなくても、プロ野球選手になれなくても、スーパースターになれなくても、人生の大事なことは別のところにある。甲子園から生まれた6つの実話を収録。



(目録スポーツ出版社)

図書館ひろば

- ◎日時：6月27日(土) 10:00～11:00
 - ◎会場：旧生活文化博物館(町立図書館となり)
 - ◎対象：小学生、幼児
- 参加をお待ちしています！

生活安全の森

外国人の不法滞在・不法就労防止にご協力を！

◎不法滞在外国人による犯罪が多発
 ・不法滞在者の存在は、犯罪の温床となっています。
 ・外国人犯罪の多くが、不法滞在者によるものです。
 ◎不法滞在外国人の多くが不法就労者
 ・多くは日本で働くため不法

滞在しています。
 ・不法滞在者を雇用しないことが、不法滞在防止と犯罪被害防止になります。
 ◎日本で働くためには、特別な留資格が必要です！
 ◎不法就労外国人の雇用主も処罰されます！
 ・不法就労外国人の雇用主や

4月の事故と救急の数字

※見直しにより前月の数値と異なる場合があります
 ※(累計)は1月からの合計

	当月(累計)	昨年比
▶町内の交通事故		
人身事故	0件(2件)	-1
死亡者	0人(0人)	±0
負傷者	0人(2人)	-1
物損事故	5件(36件)	+1
▶救急車の出動回数	30回(124回)	+25
▶飲酒運転検挙者はありません		

その仕事を斡旋した人も処罰されます。
 ※「不法滞在」や「不法就労」に関する情報をお持ちの方は警察署や駐在所までご連絡下さい。

二戸警察署軽米駐在所
 (電話四六二〇〇四)

戸籍の豆知識

医療

年金

印鑑登録って？

個人の印鑑登録は住所のある市町村でできます。本町では町内に住む満15歳以上で、成年後見人でなければ誰でも登録をすることができます。登録できる印鑑は一人につきひとつだけです。印影の直径が8ミリ以上25ミリ以下のもので、変形しにくいものに限られます。登録できない印鑑は、家族と同じ印影の印鑑、欠けている印鑑、スタンプ印、ゴム印などです。また、役職名や図柄が入っているものも登録できません。例えば、軽米太郎さんが登録できる印鑑の文字は「軽米太郎」「軽米」「太郎」「軽太」などが考えられます。印鑑登録は住所が軽米町にある間だけ有効で、他の市町村に転出された場合や亡くなられた場合には廃止となります。

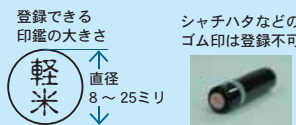

【問い合わせ先】
 役場・町民生活課総合窓口グループ(☎46-4735)

平成21年度 長寿医療制度保険料のお知らせ

○軽減措置について

平成21年度においては、従来の保険料軽減措置(均等割7割、5割または2割軽減措置)に加え、以下の軽減措置を行います。「保険料額決定通知書」に軽減額等が記載されていますのでご確認ください。

① 世帯内の「長寿医療制度の被保険者全員」と「世帯主」の所得金額の合計額が33万円以下の方

均等割が8.5割軽減

※本来は7割軽減

③ 長寿医療制度に加入する直前は「会社などの健康保険の被扶養者」であった方

均等割が9割軽減

② ①の方のうち、世帯内の「長寿医療制度の被保険者全員」が、年金収入80万円以下で他の所得がない(給与収入等がある場合でも、控除後の所得が0円である場合)世帯の方

均等割が9割軽減

④ 年金収入が153万円以上211万円以下の方(給与収入等がある場合でも、控除後の所得が91万円以下である場合は対象となります)

所得割が5割軽減

●岩手県の長寿医療保険料

保険料 { 均等割額：35,800円

所得割額：被保険者本人の基礎控除後の総所得金額×所得割率6.62%

※軽減に該当する方は、上記の均等割額、所得割額から減額されます。

○支払い方法について

平成21年度以降の保険料のお支払いは、以下の2通りの方法から選ぶことができます。

①「年金」からのお支払い

特に手続きの必要はありません。

②「口座振替」でのお支払い

10月以降口座振替でお支払いいただくためには、6月30日までに町民生活課にて手続きが必要です。

※年金の受給額が年額18万円未満の方、長寿医療制度の保険料と介護保険料の合計額が年金受給額の1/2を超える方は、口座振替又は納付書によるお支払いとなります。

口座振替への変更に関する注意事項

- 1、手続きに際しては、口座振替依頼書が必要です。①振替口座の預金通帳②通帳のお届け印③長寿医療制度の被保険者証をお持ちください。
- 2、世帯主または配偶者の口座からのお支払いに変更した場合、その社会保険料控除は、口座振替により支払った方に適用されます。これにより世帯全体の所得税額や住民税額が少なくなる場合があります。
- 3、これまでの納付状況等から、口座振替への変更が認められない場合があります。

【問い合わせ先】役場・町民生活課町民生活グループ(☎46-4734)

楽しく学ぼう 寿大学が開講



山本町長を講師に迎えて行われた寿大学の第1回講座

高齢者教室「寿大学」の第三十七期開講式と第二回講座が五月十二日、受講生六十八人が参加し中央公民館で開催されました。開講式では、学長の中野新一教育長が「おおいに楽しみながら学んでください」とあいさつ。開講式の後は、山本賢一町長が「変化する国際情勢と軽米の町づくりについて」と題して今後の町政施策などについて講演しました。寿大学は十二月まで健康・歴史・芸術など全十回の講座が予定され、さまざまな分野について学びます。

雑穀の町に向け知事に要望

達増拓也県知事が県北の市町村を訪れ住民と懇談する移動県庁が五月二十日、町農村環境改善センターで行われました。達増知事や関係者ら四人が訪れ、本町からは川原木賢一さん、中館ミヤさん、馬場孝悦さん、高橋妙子さんから雑穀関係者が出席。本年九月に開催する「雑穀サミット」への協力や、雑穀による町づくりへ向けた生産・流通体制強化への支援を訴えました。達増知事は「県民みんなで雑穀を食べるように進め、協力を努めたい」と話しました。



達増知事（右）に雑穀による町づくりへの支援を訴えました

地域住民から産廃反対の声

晴高地区生活環境を守る会（古里斉会長）から工藤大輔県議会議員に、早渡地区に建設計画が持ち上がっている産業廃棄物処理施設への反対の要望書が提出されました。五月二十七日に同会のメンバーや町議会議員ら約三十人が役場を訪れ、古里会長から工藤議員に要望書が手渡されました。工藤議員は「施設が作られても町民にとって何もないことはない。法令などについて皆さんとともに協議し県議会できりあげていきたい」と話しました。



産廃施設の建設反対を訴え、工藤議員（右）に要望書を手渡す古里会長

首都圏の住民が軽米を体験



雑穀を使ったピザ作りに挑戦する首都圏からの参加者

NPO法人あつたかキャッチボール企画の「軽米町エゴマの植え付けに行こうツアー」の参加者が、五月二十二日から三日間、町を訪れました。首都圏から訪れた参加者十七人は、食の匠のメンバーが講師となつた雑穀料理講習会や、えごまの播種体験、山野草観察など、軽米の雑穀や自然を体験しました。神奈川県から参加した相原和子さんは「家でも雑穀を使った料理を勉強している。健康食に興味があって去年から参加しています」と話していました。

バスツアーでわが町を知る



二戸消防署軽米分署では消防車や救急車などを見ながら、町の救急体制などを知った参加者

町内の歴史や文化、施設などを一日かけてめぐる「町内視察バスツアー」が五月十三日と十四日に行われ、合わせて三十八人が参加しました。本年度は、例年見学している歴史民俗資料館や雪谷川ダムフォリストパーク軽米のほか、二戸消防署軽米分署や、折爪岳頂上をコースに追加。参加者は「普段見れない所を見て楽しかった」「軽米に、こんなに素敵なお宝があるなんて知らなかった」など、新たな発見を喜びツアーを楽しんでいました。

IBCアナから音読の指導

IBC岩手放送報道局長次長兼アナウンサー部長の大塚富夫さんを講師に招いての、円子読書フォーラムが五月十八日、円子小学校で行われました。児童や保護者など約五十人が参加。大塚さんは、児童による「雨にも負けず」の音読を聞き、発音やリズムの大切さなどについて指導。また内海隆一郎さんの「三十%の幸せ」など八話の読み聞かせを行いました。野中諒也君は「とても聞きやすい音読だった。はつきりとした声で音読したい」と話していました。



感情を込め児童らに読み聞かせを行う大塚さん

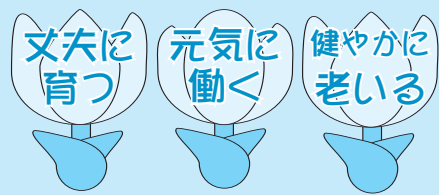

健康福祉課主任栄養士 横島悦子

軽米から食育計画はっしん

平成17年に食育基本法が成立し、毎年6月を「食育月間」、毎月19日は「食育の日」と定められています。国、県では市町村単位での食育推進計画の作成を奨励しており、町では今年3月に「かるまい食育推進計画」を作成しました。

かしこく食べて「丈夫に育ち・元気で働き・健やかに」を目標とし、全ての町民が生涯にわたって健やかに過ごせることを願っています。この計画は次の事に取り組み、食育を推進するための目標を定めています。

1. 朝食を毎日食べよう
2. バランスよい食事をとろう
3. 野菜を毎日食べよう
4. 雑穀を食事に取り入れよう
5. 食事づくりに参加しよう

食育の推進は、基本的には家庭で実践することが大切ですが、同時に地域の中でみんなで推進することも必要です。

昭和60年10月31日姉妹提携

音更町だより

商工会青年部主催の「咲くらまつり」が、鈴蘭公園で開かれ、焼肉台を囲みながら花見を楽しむグループが大勢訪れました。催しとしては、フラスタジオホアピリ帯広によるフラダンスなどが披露され、花見客から盛大な拍手が送られていました。



観客を魅了した見事なフラダンス

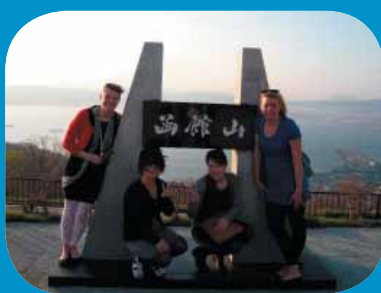

プロフィール
【氏名】 Janine Bidmead (ジャニン・ビドミード)
【国籍】 イングランド
【略歴】 シェフィールド大学卒、2008年8月4日に町の英語指導助手として着任。

ツッコのかるま日記

Janine: Fumiko, did you have a nice Golden week?
ジャニン：ふみこ、ゴールデンウィークは楽しかった？
Fumiko: Yes. I had a lot of fun. What did you do for your 1st Golden Week?
ふみこ：うん。楽しかったよ。初めてのゴールデンウィーク、何してたの？
Janine: I went to Hokkaido! We took the ferry from Aomori to Hakodate. I went with my friends, Ohno ALT, Kuji ALT, and Taneichi ALT. We had a great time in Hakodate, and the weather was really sunny and hot!
ジャニン：北海道に行ってきたわ。青森から函館までフェリーに乗って。大野、久慈、種市の英語指導助手の先生と一緒に。函館はとても楽しかったし、天気もほんとうによくて、暑かったわ。
Fumiko: Hakodate is famous for its nightview, did you see it?
ふみこ：函館は夜景で有名だけど、見た？
Janine: Yes! We took the cable car to the top of the mountain and saw the nightview whilst we ate dinner. It was like a galaxy! But there were many people there so we had to wait a very long time to get the cable car down the mountain. We also went to the fish market and ate some delicious fresh fish. There were many brick buildings there too which I liked because it reminded me of England!
ジャニン：ええ。ケーブルカーに乗って、山頂まで行き、夜景を見ながら夕食をとったわ。まるで小宇宙のよう。でも、人がたくさんで、ケーブルカーで降りるのにすごく時間がかかったの。あと、魚市場にも行って、新鮮でおいしい魚も食べたわ。函館には、故郷イングランドを思わせるレンガの建物もたくさんあったわ。
Janine: Also, me and James (Karumai High School ALT) are organising an Eikaiwa for beginners in English! We will do fun activities to try English culture and speak easy English at the same time. Please come! It's at Karumai Kouminkan 19:00-20:30, 3/6 & 17/6.
ジャニン：それと、みなさん。私と軽米高校の英語指導助手のジェームズさんとで、初心者向けの英会話教室を開催します。楽しく英語文化に触れる活動をしながら、気軽に英会話をしましょう。どうぞおいで下さい！6月17日の午後7時から8時半まで軽米中央公民館でやります。

笑顔あつまれ！ みんなの広場

我が家の人気者
あこやかさん

比較のおとなしい性格のせいですが、おうちではお兄ちゃんと一緒に戦隊ヒーローごっこをしたり、外で三輪車に乗るのも大好きです。家で飼っている金魚のえさやりが、せいくんの毎日のお仕事です。



佐藤 世唯くん (2歳9カ月)
愛称：せいくん
(向川原) 和広さん・信江さんの次男

Q 自分の性格を一言でいうと
照れ屋です。
Q 趣味は？
ドライブやショッピングをするのが好きです。
Q 今の仕事はどう？
お年寄りの方が好きで今の仕事を選びました。実際働いてみて大変なときもありますが、利用者の方と接するのが楽しいです。
Q 町をどう思いますか？
安心して住みよい町であってほしいと思います。
▼好きな色：緑
▼好きな花：すずらん
▼好きな食べ物：ハンバーグ、ヨーグルト
▼嫌いな食べ物：ナマコ
▼好きなスポーツ：バスケットボール
▼理想の異性のタイプ：一緒にいて楽しくて安心できる人。芸能人というと、妻夫木聡さんみたいな人

キラキラ光る
お年寄りの方のお世話が
楽しいです



☆profile☆
須藤さなえさん
(19歳、新大鳥)
身長153cm、血液型A型
特別養護老人ホーム
くつろぎの家勤務

夢・希望・えんぴつ

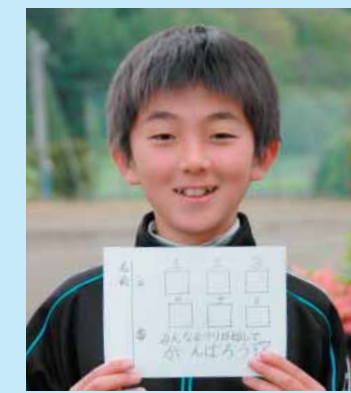

円子小学校6年(下円子下組)
小林 真也くん

みんなワクワク笑顔100%
円子小学校の児童会目標は「みんなワクワク笑顔100%円子小」です。この目標は、楽しい活動で全校のみんなを笑顔にしたいという理由で設定しました。
四月には、あいさつ&タッチの取り組みをしました。これは、あいさつをしたらタッチするというものです。みんなが自分から進んで楽しくあいさつをしたので大成

功でした。
五月七日にはあいさつスタンプリーをしました。この取り組みは、学校の中にある六人のあいさつマンにあいさつとタッチをしてスタンプリーをもらうというものです。あいさつスタンプリーは、始めてやる取り組みでしたが、みんなが楽しんであいさつすることができました。
みんなが笑顔で取り組めたことがよかったですと思います。執行部も、まだ少し緊張してしまっているところもありますが、活動に慣れてきました。ぼくたちが活動することが児童会全体に広がっていくといいです。ぼくは児童会長として、執行部のみんなと協力し合い一人ひとりが笑顔で参加できるように取り組みを考えたいです。

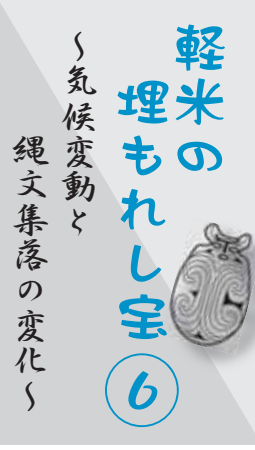

軽米の埋もれし宝⑥
気候変動と縄文集落の変化
暖かな縄文時代中期に頂点を迎えた人口も、縄文時代後期(約四千年〜三千年前)になると、全国的に発見される住居跡が少なくなることから、急減したと考えられています。これは、中期の終わり頃から始まる寒冷化によって気温が現代より低くなり、気候変動により食糧事情が悪化したためと考えられています。



板子屋敷3遺跡での竪穴住居跡の調査風景

軽米町内で見れば、前期〜中期には大日向II遺跡周辺で大集落が営まれていますが、中期末〜後期、晩期になると君成田IV遺跡、駒板遺跡(現折爪サーピスエリア)、長倉I遺跡、板子屋敷3遺跡などで小規模な集落跡が発掘調査で発見されています。また、町内各地の畑などで見つかる薄い土器の破片なども、おおよそこの頃のものです。大集落を維持できなくなり、各地へ分散して住んで食糧確保に努めた様子をはかることができます。
しかし、後期以後は胸や腹部を強調した写実的な土偶、動物や植物の形を模した土製品、土版・岩版(円盤の両面に模様を描かれたもの)、石刀・石剣、石冠など実用的で無くおそらく宗教的な儀礼に使われた道具が増加します。また、土器は深鉢形のほか、鉢・浅鉢・壺や小さな土器、そして香炉形土器・注口土器・筒形土器など器種が豊富になります。
厳しい自然環境の変化に直面しながらも、精神文化や生活道具の質的向上を図った逞しい縄文人の姿が浮かんできます。(教育委員会学芸員 藤田直行)

今月の俳句
北光吟社 四月例会句会

噂に疲れいやされ鎌を振る 千葉紅園
吊橋の程良きゆらぎ風薫る 三上千栄女
芽柳や彫刻みごとなる古刹 中野とき
グラウンドに子等と戯る春夕焼 田頭トヨ子
突然の雪と一緒にこぶし散る 古里裕子
窓外に首忙しき花の旅 中田紀子
風に堪え紅梅開く雨の中 川島由蔵
聞きてやる事しか出来ぬ五月病 早川慶子
白無垢に桜ひらひら舞ふ祝 丹下美恵子
鶯被害とや村中の花あわれ 松村英子
雪どけの小川に見えて岩魚釣 端川石造

お知らせ
情報
Information



カメラが大好きな子どもたちはいつもカメラ目線



網戸のすきまからカメラの場所をチェック



片付け中もしっかりカメラを意識



赤ちゃんもハイハイしながらカメラ目線



好奇心旺盛でとっても元気な軽米の子どもたちでした

岩手県職員の
獣医師を募集

平成22年4月1日採用予定の県職員（獣医師）採用試験を下記のとおり実施します。
▶第1次試験日：平成21年7月12日（日）
▶場所：岩手県庁12階
▶受付期間：平成21年6月26日（金）まで（6月26日までの消印有効）
▶応募資格：平成21年4月1日における年齢が40歳未満で獣医師法（昭和24年法律第186号）の規定による獣医師免許を有する者または採用までに取得する見込みのある者
▶採用予定人員：7人
【問い合わせ先】県総務部人事課（☎019-629-5071）

岩手県立大学で
公開講座を開催

岩手県立大学では、滝沢キャンパスを会場とした公開講座を下記のとおり開催します。どなたでも参加できますので、お気軽にご参加ください。
▶開催期間：平成21年6月20日～11月7日（土曜日、全7回）
▶講義時間：午前10時から12

時、午後1時から3時
▶開催場所：岩手県立大学滝沢キャンパス
▶講座内容
わたしの産学連携体験・自分流の洗濯を選択する・環境知性の醸成を目指して・高齢者の健康づくり在宅ケアなど
【問い合わせ先】岩手県立大学研究・地域連携室（☎019-694-2027）

自宅で学べる放送大学
10月の入学生を募集

放送大学は、テレビなどの放送を利用して授業を行う通信制の大学です。平成21年10月入学生を募集しています。詳しい資料をお送りしますのでお気軽にお問い合わせください。
○募集する学生
－教養学部－
科目履修生（6カ月在学）
選科履修生（1年間在学）
全科履修生（4年以上在学）
－大学院－
修士科目生（6カ月在学）
修士選科生（1年以上在学）
○出願期間
平成21年6月15日から8月31日まで
【資料請求・問い合わせ先】放送大学岩手学習センター（☎019-653-7414）

介護支援専門員の
受講試験支援講座

平成21年10月25日（日）開催の介護支援専門員実務研修受講試験に向けて、介護保険制度の改正や必要な知識についての再認識し本番の試験に臨んでいただくことを目的に、講座を開催します。
▶主催：県高齢者福祉生活協同組合
▶期日：平成21年8月29日（土）、30日（日）午前9時から午後6時
▶場所：岩手県自治会館
▶対象者：介護支援専門員実務研修受講試験の対象者で受講を希望するもの、介護支援専門員の仕事や役割、介護保険制度等について理解を深めたい者
▶定員：100人
▶受講料：13,000円（テキスト代は含まれていません）
【問い合わせ先】県高齢者福祉生活協同組合（☎019-653-5830）

長期使用製品
安全点検制度

この制度は、消費者の保守点検活動をメーカーや販売事業者等がサポートしてくれる制度で

す。対象製品を購入するときは、メーカーなどへの所有者登録をしてください。また、適切な時期にメーカー等から点検通知が届きますので、安全のため点検（有料）を受けましょう。
【問い合わせ先】東北経済産業局（☎022-221-4918）

住宅の耐震診断
行いませんか？

町では、次の条件を全て満たす町内の木造住宅を対象に、耐震診断士による耐震診断を行います。地震に備えてわが家の診断を行いましょ。
▶対象となる住宅
①昭和56年5月31日以前に着工されたもの
②居住部分を有する一戸建て

で地上階数が2階以下のもの
③在来の軸組み工法で建築されたもの（ツーバイフォー、ログハウス、プレハブ、伝統工法などは除く）
▶診断費用：個人負担額は1件につき3,000円（税込）
▶募集件数：5件（先着）
▶受付期間：8月31日まで
【申し込み問い合わせ先】役場地域整備課（☎46-4741）

お詫びと訂正
広報かるまい平成21年5月号に誤りがありました。訂正してお詫びいたします。
誤 正
P10 松田正子→松田昌子
松ノ脇 →下河南
P16 兼田将太→兼田翔太
外山良治→外山義治

内科(9:00～17:00) 休日当番医 歯科(9:00～12:00)

いちのへ内科クリニック (☎33-2701)	一戸町高善寺	6月21日（日）	菅原歯科医院 (☎27-3301)	二戸市金田一
齋藤産婦人科医院 (☎23-2505)	二戸市石切所	28日（日）	曾根歯科医院 (☎27-3108)	二戸市金田一
小原内科医院 (☎23-3410)	二戸市石切所	7月5日（日）	堀米歯科医院 (☎46-2927)	軽米町本町
藤田内科 (☎38-2772)	二戸市浄法寺	12日（日）	ほんだ歯科クリニック (☎23-9591)	二戸市石切所

税の一口メモ

税の作文を募集

国税庁では、毎年、高校生の皆さんから「税に関する高校生の作文」を募集しています。また、全国納税貯蓄組合連合会との共催により、中学生の皆さんから「税についての作文」を募集しています。これらの作文募集は、次代を担う中学生・高校生の皆さんが、学校で学習したことや自分自身の経験などから、税について感じたことを作文として発表してもらい、税に関心を持ってもらうことを目的としています。
皆さんからの活発な応募をお待ちしています。

【問い合わせ先】
二戸税務署（☎23-2701）

町税の納期限

町・県民税 1期
6月30日まで

早めに納付ください

【問い合わせ先】
役場税務会計課（☎46-4737）

広告を募集します

広報かるまい「お知らせ・情報・information」コーナーの下段を使い、町内の業者等からの広告を募集しています。

- 掲載資格：町内に住所または主たる事業所、営業所を有する者
- 料金
①1号広告（縦4.5センチ×横8.5センチ）～4,000円/月 ※右ページ右下の1枠の大きさです
②2号広告（縦4.5センチ×横18センチ）～8,000円/月 ※1号広告の約2倍の大きさです

■申込期限：掲載希望月の前月10日

※掲載基準や申込方法などについては、町ホームページ及び役場掲示場にて公開しております。詳しくは役場総務課・企画グループ（☎46-2111）までお問い合わせください。

1号広告の
大きさ見本

※1号広告は、当枠の大きさで、2号広告は、1号広告の約2倍の大きさになります

6月 June

16	火	特定健診【晴山農業構造改善センター】9:30~11:30、13:00~14:30受付 移動図書館車「やまなみ号」巡回（～18日）
17	水	特定健診【小軽米生活改善センター】14:00~16:00、17:30~19:00受付
18	木	特定健診【環】9:30~11:30、13:00~14:30受付 うまっこ教室【ふ】
19	金	特定健診【笹渡農業構造改善センター】9:30~11:30、13:00~14:30受付
20	土	
21	日	特定健診【環】9:30~11:30受付
22	月	特定健診【牛ヶ沢農業構造改善センター】9:30~11:30受付 【米田農業構造改善センター】13:30~14:30受付
23	火	特定健診【ふ】9:30~11:30、13:30~14:30受付 二戸地区法律相談【二戸市役所】10:00~15:00（要予約 ☎3-3111）
24	水	特定健診【ふ】9:30~11:30、13:30~14:30受付 ピヨピヨ教室【体】10:00~12:00
25	木	特定健診【大清水公民館】9:30~11:30受付 【上円子公民館】13:30~14:30受付 第31回町総体・ゲートボール競技【ゲ】
26	金	特定健診【屋敷公民館】9:30~11:30受付 【百目金公民館】13:30~14:30受付
27	土	図書館ひろば【図】10:00~ にこにこ広場【軽米保育園】9:30~11:30
28	日	県消防協会二戸支部ポンプ操法競技会【一戸町】 夜間・休日の納税相談【役場・税務会計課】（～30日）
29	月	特定健診【環】9:30~11:30、13:00~14:30受付
30	火	特定健診【小軽米生活改善センター】9:30~11:30、13:00~14:30受付 町税の納期（町県民税1期）



町中心部の報告橋と昭和橋を飾る、色とりどりのこいのぼり。このこいのぼりは、軽米幼稚園の園児がビニールを切って模様や名前を書いて作り上げたもので、毎年5月のゴールデンウィークに合わせて橋に飾っています。今年も41匹のかわいいこいのぼりが、春の暖かい風を感じながら元気に泳いでいました。

冠婚葬祭 4月届出分

<敬称略>

おめでた

() 内は父母の名

河北 山田 俊和 幸江 律花 (俊和 幸江)

鶴飼 向屋 巧 知恵里 敷七穂 (巧 知恵里)

内城 高澤 晋 恵 優菜 (晋 恵)

上尾田 中里 祐輔 絵美 望心 (祐輔 絵美)

おくやみ

() 内は享年

向川原 日向 市藏 (70歳)

新井田 川崎 信三 (85歳)

向川原 早川 武雄 (64歳)

高清水 山仁 ナミ (84歳)

牛ヶ沢 田澤 テル (79歳)

菊敷山 菊谷 銀太郎 (91歳)

山口 中家 サヨ (96歳)

沢田 工藤 茂 (61歳)

岩崎 小笠原 政三 (76歳)

おしあわせに

古館 拓 (荒町) 好 (外川目)

●人の動き

<平成21年4月30日現在/町民生活課調べ>

男 5,341人 (-8) / 女 5,504人 (+6)

合計 10,845人 (-2) / 世帯数 3,727 (+10)

転入 37人 (93人) / 転出 33人 (173人)

出生 4人 (16人) / 死亡 10人 (63人)

※() は1月からの累計

7月 July

1	水	乳児健診【ふ】13:00~13:30受付
2	木	特定健診【晴山公民館】14:00~16:00、17:30~19:00受付
3	金	特定健診【高家生活改善センター】9:30~11:30、13:00~14:30受付
4	土	
5	日	特定健診【環】9:30~11:30受付
6	月	特定健診【長倉生活改善センター】10:30~11:30受付 【環】14:00~16:00、17:30~19:00受付
7	火	こころの相談【ふ】13:30~15:30 二戸地区法律相談【二戸市役所】10:00~15:00（要予約 ☎3-3111）
8	水	ピヨピヨ教室【ふ】10:00~12:00
9	木	
10	金	
11	土	にこにこ広場【軽米保育園】9:30~11:30 春季町長杯中学校ソフトテニス1年生大会【運】
12	日	第31回町総体・パークゴルフ競技【ハ】 第39回子ども会ソフトボール大会【ハ】
13	月	
14	火	移動図書館車「やまなみ号」巡回（～16日）
15	水	2歳児健診【ふ】13:00~13:30受付

(カレンダー中の開催場所については【 】で下記のとおり表示します)

体:町民体育館 環:農村環境改善センター 公:中央公民館 図:町立図書館 病:県立軽米病院 ふ:健康ふれあいセンター 老:老人福祉センター フ:雪谷川ダムフォレストパーク・軽米 ミ:ミレットパーク 歴:歴史民俗資料館 ハ:ハートフル・スポーツランド 運:町営運動場 ゲ:ゲートボール場 野:高校野球場



発行/岩手県軽米町 編集/総務課
(毎月第2水曜日発行)

〒028-6302 九戸郡軽米町大字軽米10-85
TEL0195-46-2111代 FAX0195-46-2335
URL http://www.town.karumai.iwate.jp/

ほっとひといき / 編集後記

最近やっと5月病から最抜け出すことができました。そのきっかけは新入園児の撮影。今年もかわいいうち子どもたちに「カメラマンのお兄さん」と呼ばれ元気をもらいました。取材にご協力いただいている皆さんには本当に感謝です。

広報かるまいの表紙と裏表紙をカラーにしてみました。今年もカラーになっていく今、軽米の魅力もカラーでさらにアピールしたいとの思いです。皆さんからのご意見をお待ちしております! (山下)